

Mon stage à la CNDG

BIENVENUE À LA CLINIQUE NOTRE DAME DE GRÂCE



CONSTRUIRE AVEC CHAQUE ÉTUDIANT SON PROJET D'APPRENTISSAGE !

Avant mon stage



- Je me renseigne sur mes jours d'accompagnement et de supervision par le maître de formation pratique.
- Je récupère mon badge d'accès à la CNDG auprès de mon école.

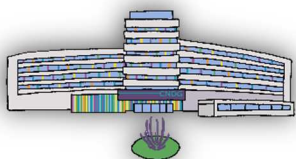

- Au plus tard le mardi qui précède mon stage, par mail, je confirme ma venue en stage auprès de l'infirmier chef et je lui pose mes questions si nécessaire.
- Je me renseigne sur les disciplines que je rencontrerai dans le service au cours de mon stage.



- Je veille à mon bagage théorique (théories, techniques de soins,...).
- Je lis le code de bonne conduite de la CNDG disponible sur la plateforme de mon école.
- Je prépare tout ce que je dois avoir en stage :
 - Mon uniforme propre
 - Mes bics, ciseaux, marqueurs,...
 - Mon cadenas
 - Mon badge CNDG
 - Mon badge d'identification reprenant les données suivantes :
Nom – Prénom – Ecole - Année de formation
 - Mon portfolio :
 - Mon objectif de stage
(Veille à ce qu'il soit réaliste et réalisable.)
 - Mon référentiel de compétences
 - Ma liste d'actes infirmiers actualisée
 - Mon suivi de la médecine du travail
 - Ma procédure à suivre en cas d'accident d'exposition au sang ou autre liquide biologique
 - Ma procédure en cas d'accident
 - Mon document de signalisation d'évènement indésirable

Mon premier jour de stage



- Je me réveille assez tôt pour faire la route sans stress et arriver à l'heure.



- Je peux me garer au parking P2 situé Chaussée d'Azebois.
- J'y accède **gratuitement** grâce à mon badge CNDG.
- Si je viens en transport en commun, je contourne l'hôpital par la gauche.
- Je rentre par la porte « Chaussée d'Azebois » de l'hôpital.



- J'accède aux vestiaires en suivant la Route 900 (Etage -1) en direction du restaurant du personnel.
- Les vestiaires dames sont à droite après la lingerie au fond du couloir et accessibles grâce à ton badge.
- Les vestiaires hommes sont accessibles via le couloir à droite de la médecine nucléaire (Route 920). Suivre le couloir et c'est la 1^{ère} porte à gauche.
- Je choisis un casier libre, et je complète le document disponible sur la porte et je le laisse pour la durée de mon stage.
- Je laisse tous mes effets personnels (sauf mes objets de valeur comme mon portefeuille, mon téléphone portable,...) en sécurité grâce à mon cadenas.



- Je me rends dans le service où je suis attendu. (CFR Mon carnet d'adresse, pg 8)



- Je me présente à l'équipe.
- Je présente mon / mes objectifs de stage à l'infirmier chef.
- L'infirmier chef ou son remplaçant réalisera mon horaire.
- L'infirmier référent des étudiants ou un infirmier du service me présentera les locaux, le fonctionnement d'une journée type et le dossier patient informatisé.

Ma pause Lunch

Je conviens de mon temps de pause avec l'équipe et mes collègues stagiaires.

Nous mettons à ta disposition :

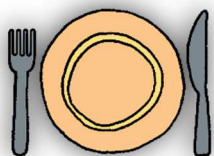

Restaurant du personnel (Route 900) :

- Repas complet pour 3.40€
- Heures d'ouverture : 11H30 à 14H00
- Réservation avant 10H30 au 9590
- Ticket repas à l'accueil (Route 001).
Attention paiement électronique uniquement.
- La soupe est gratuite.

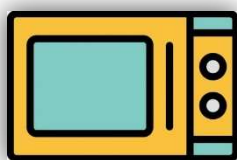

Micro-onde disponible dans les salles de pause ou dans le restaurant.

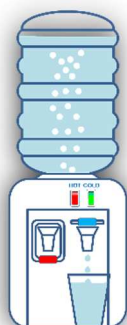

Fontaines à eau dans les services

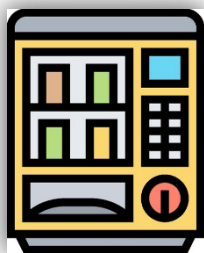

Distributeurs de boissons et friandises à tous les étages.



Magasin

- Sandwichs et paninis
- Heures d'ouvertures :
 - De 7H30 à 19H00 du lundi au vendredi
 - De 11H à 16H00 Le samedi
- Téléphone : 9397

Mon stage et mes évaluations

Si je suis malade, j'avertis le service par téléphone et mon école le plus tôt possible.

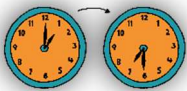

Je veille à ce que ma feuille de présence soit signée tous les jours et si possible par l'infirmier chef ou son remplaçant.

Je sollicite le personnel qui m'accompagne afin d'évaluer ma pratique le plus régulièrement possible.



Je donne mon document d'évaluation à l'infirmier chef ou aux infirmiers référents des étudiants 7 jours avant la fin de mon stage. Je veille à bien m'identifier sur le document.



Je n'utilise pas mon gsm pendant mes heures de stage.

Je ne prends ni diffuse des photos ou des vidéos de mon stage (patients, personnels, locaux,...)

Je ne consomme ni alcool, ni substances stupéfiantes pendant ma période stage.



Mon stage est terminé



J'ai pris toutes mes notes pour réaliser mon rapport de stage.

J'ai posé toutes mes questions.

Je libère mon casier dans le vestiaire.

Je le nettoie si nécessaire à l'eau et au savon.

Je retire le document m'identifiant sur la porte et je l'élimine.



Je remets mon badge à l'école.

Annexes

Adresse de la CNDG :

Chaussée de Nivelles, 212
6041 Gosselies

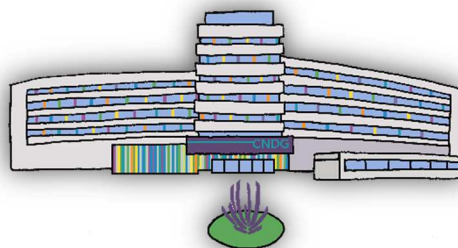

ICANE

Pour toute question concernant la planification de ton stage, tu peux prendre contact avec :

Mme Mabilles Cécile

071/37.92.36

cecile.mabilles@cndg.be

Nous recrutons

Si tu as apprécié ton expérience à la CNDG et que tu souhaites y pratiquer ta profession, contacte-nous sans hésiter !

Rédige une lettre de motivation et un curriculum vitae et envoie-les-nous à l'adresse suivante :

recrutement@cndg.be

Ton carnet d'adresse

Service	Etage	Route	Ascenseur	Infirmier chef	Téléphone 071/37.	Adresse mail
Revalidation	5 ^{ème}	501	D	Mme Dorsimont	9119	maryline.dorsimont@cndg.be
C3	4 ^{ème}	401	D	Mme Renotte	9125	christine.renotte@cndg.be
C1	4 ^{ème}	451	D	Mr Bouilliez	9248	corentin.bouilliez@cndg.be
HJC	4 ^{ème} A	475	G ou H	Mme Romani	9293	valeria.romani@cndg.be
HJD	4 ^{ème} A	475	G ou H	Mme Chatel	9530	nathalie.chatel@cndg.be
G3	3 ^{ème}	301	D	Mme Petillon	9718	nathalie.petillon@cndg.be
Pédiatrie	3 ^{ème}	351	D	Mme Leruth	9467	sylvie.leruth@cndg.be
M3	2 ^{ème}	201	D	Mr Lejeune	9399	mathieu.lejeune@cndg.be
M1	2 ^{ème}	251	D	Mme Mula	9129	manuela.mula@cndg.be
Maternité	1 ^{er}	151	D	Mme Meertens ff	9174	stephanie.meertens@cndg.be
G1	1 ^{er}	101	D	Mr Vergnasco	9113	remo.vergnasco@cndg.be
Bloc opérateur	1 ^{er}	140	D	Mme Maes ff	9770	aurore.maes@cndg.be
Réanimation	1 ^{er} A	185	G ou F	Mme Kaise	9531	nathalie.kaise@cndg.be
Urgences	Rez	80	/	Mme Seve	9092	romaincy.seve@cndg.be
Radiologie	Rez	60	/	Mr Borremans	9640	philippe.borremans@cndg.be
STMI	Rez	40	/	Mr Coquette ff	9336	benoit.coquette@cndg.be

Nos valeurs institutionnelles

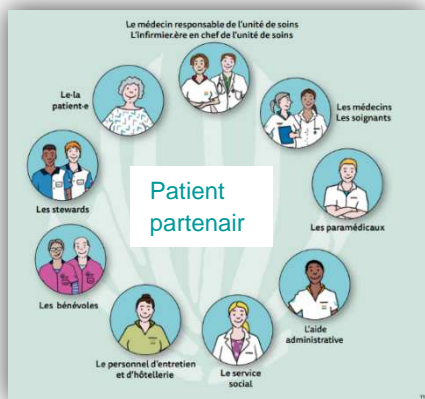

Patient partenaire

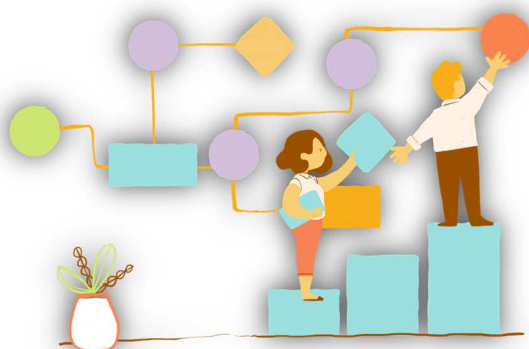

Qualité



Innovation



Convivialité

Consignes à respecter

Ma tenue

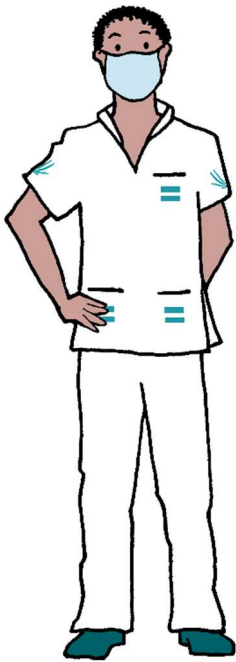

- Ton uniforme est propre et changé quotidiennement.
- Les gilets et vêtements à longues manches sont interdits pendant la pratique des soins au chevet du patient. Ils sont tolérés pendant les temps de pause.
- Tes chaussures sont fermées, silencieuses et réservées au seul usage des stages.
- Les piercings doivent rester discrets ou être couverts.
- Les bijoux (même l'alliance) sont interdits.
- Tu veilles à ton hygiène corporelle.
- Tes ongles sont propres sans vernis ni gel. Et ils sont coupés courts.
- Tes cheveux sont attachés ou courts afin qu'ils ne touchent pas ta tenue.
- Si tu portes le voile, une coiffe est fournie par la lingerie de la CNDG.
- Le badge permettant de t'identifier est obligatoire :

Ma religion

Ta religion t'appartient et tu la vis en privé.

Ma cigarette

Le fumoir se situe au 6^{ème} étage via l'ascenseur B route 605.

L'abri extérieur est accessible via le couloir du vestiaire homme situé au -1.



**NOUS TE SOUHAITONS UNE BELLE EXPÉRIENCE DE STAGE AU SEIN DE LA
CLINIQUE NOTRE DAME DE GRÂCE.**